№ 13 (1055) Четверг, 5 апреля 2012 г.

ЕЖЕНЕДЕЛЬНАЯ ГАЗЕТА

ИМПУЛЬС • ЭХЗ

РОСАТОМ · ТОПЛИВНАЯ КОМПАНИЯ РОСАТОМА ТВЭЛ · ЭХЗ ПРЕДПРИЯТИЕ ГОСКОРПОРАЦИИ «РОСАТОМ»

СТР. 3

28 марта на территории ЭХЗ прошли плановые пожарно-тактические учения «по тушению пожара в здании с наличием радиоактивных веществ и источников ионизирующего излучения».

СТР. 4

Ориентировочно в мае этого года на предприятиях Росатома пройдет очередное, второе по счету, исследование вовлеченности персонала в деятельность предприятий.

СТР. 5

Красноярский информцентр по атомной энергии 28 марта превратился в творческую площадку для отбора юных талантов из Зеленогорска и Железногорска в проект «Nuckids-2012».

50 ЛЕТ ЭХЗ

АПРЕЛЬ

10 апреля 1956 года вышел приказ Министерства здравоохранения № 39 об образовании в июне на базе госпиталя, обслуживающего военных строителей, медико-санитарной части № 42 (ныне – КБ № 42). Обязанности начальника МСЧ-42 были возложены на З.Л. Гальперина.

С 18 апреля заводоуправление размещается в г. Заозерном по адресу: пер. Пионерский, 8.

30 апреля 1957 года сдан в эксплуатацию клуб «Строитель» в деревянно-засыпном исполнении.

4 апреля 1958 года Иван Николаевич Бортников переведен с должности главного механика УЭХК в г. Красноярск-45 директором Электрохимического завода.

29 апреля 1958 года организован отдел материально-технического снабжения. Теперь – управление материально-технического обеспечения.

9 апреля 1961 года образована типография, начальник – Иван Семенович Даниленко.

21 апреля в т/з «Селена» пройдет традиционный Вечер физика. В программе: выступления зеленогорских и красноярских творческих коллективов, веселые шутки и конкурсы, церемония посвящения молодых специалистов в физики ЭХЗ. Начало – в 17.00, билеты – у Сергея Бабушкина, отдел № 25, тел. 9-42-66.

Возобновляет свою работу общественная приемная лидера партии «Единая Россия» В.В. Путина. График работы – каждый четверг, с 17.00 до 19.00, по адресу: ул. Ленина, 20. Прием граждан будут вести члены политического совета зеленогорского отделения «ЕР».

И зонтик ЭХЗ – от всех невзгод

В МИНУВШУЮ ПЯТНИЦУ СОСТОЯЛИСЬ ТОРЖЕСТВЕННЫЕ ПРОВОДЫ НА ЗАСЛУЖЕННЫЙ ОТДЫХ ГЛАВНОГО ИНЖЕНЕРА ЮРИЯ КУЛИНИЧА

СТР. 3

ПОГОДА	четверг 5 апреля				пятница 6 апреля				суббота 7 апреля			воскресенье 8 апреля		понедельник 9 апреля	
Местное время	02.00	08.00	14.00	20.00	02.00	08.00	14.00	20.00	02.00	08.00	20.00	08.00	20.00	08.00	20.00
Облачность															
Осадки															
Температура, °С	+3	+3	+12	+8	+5	+3	+7	+1	–1	–1	+2	+3	+1	–1	0

АКТУАЛЬНО

О летнем отдыхе детей заводчан

Профсоюзная организация ПО «ЭХЗ» сообщает о том, что на летний период 2012 года в санатории-профилактории «Березка» будут организованы лечебно-оздоровительные группы круглосуточного пребывания детей работников ОАО «ПО «ЭХЗ» в возрасте от 8 до 14 лет по типу оздоровительного лагеря под контролем воспитателей и вожатых. Размещение – в двухместных номерах, срок пребывания – 21 день, количество детей в смене – 20–25 человек, оплата – 2 100 рублей (удерживается из заработной платы родителя).

Плановый график заездов: 4.06 – 24.06 (дети 8–9 лет, без посещения бассейна); 25.06 – 15.07 (дети 10–11 лет); 16.07 – 5.08 (дети 12–13 лет); 6.08 – 26.08 (дети 13–14 лет).

Оздоровление детей совместно с родителями, находящимися в отпуске, будет проходить в плановом режиме по путевкам «Мать и дитя» с мая по сентябрь 2012 года.

Заезды для работников ЭХЗ, подавших заявления на лечение в санатории-профилактории «Березка» в указанный ниже срок, будут организованы каждую среду.

Всем желающим пройти лечение летом 2012 года необходимо в срок до 10 апреля подать заявления уполномоченным по социальному страхованию своего подразделения.

Вы спасли кому-то жизнь

Коллектив переливания крови КБ № 42 благодарит первичных доноров Электрохимического завода: Вячеслава Нюда, цех № 54; Наталью Боброву, цех № 55; Сергея Зыбина, Олега Лебедева, цех № 48; сотрудников заводоуправления: Викторию Колосову, Елену Мустафаеву, Татьяну Балбукову, Евгения Родина, Ольгу Балину, Ирину Бурячек, Ирину Лазину, Ирину Ивашкину, Алексея Клейна, Ларису Синицкую, Анну Потапову, Наталью Сенцову.

«Будем рады видеть вас снова!» – говорят медики.

12 апреля в т/з «Селена» пройдет традиционный турнир по игре «Что? Где? Когда?» на Кубок Гагарина. Приглашаем все городские команды. Вход свободный. Начало – в 18.00.

ООО «Искра» принимает коллективные заявки на свежую форель. Цена за один килограмм – 230 рублей.

Обращаться по телефонам: 4-64-64, 8-913-835-51-58.

ПАВОДОК-2012

Для тревоги повода нет

Александр КОЗЛИХИН, фото из архива

«Обстановка с весенним паводком находится под полным контролем, и все идет в штатном режиме», – сообщил начальник отдела ГО, ЧС и МП ОАО «ПО «Электрохимический завод» Владимир Столяров.

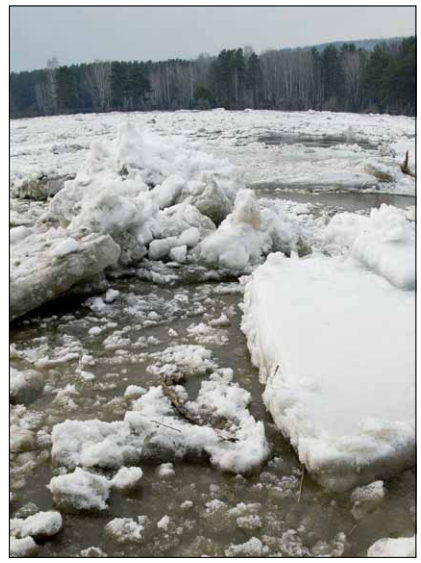

Согласно приказу по предприятию № 343 («План противопаводковых мероприятий на весенний период 2012 года»), утвержденному главным инженером предприятия от 22.02.2012 г., все запланированные работы выполняются в полном объеме и в назначенный срок.

Во-первых, с ОАО «ТСК» заключен договор о проведении ледокольных работ в зоне ответственности ПО «ЭХЗ». Ледокольный катер «Иван Поддубный» планомерно продвигается по реке Кан и достиг промнасосной станции производственного объединения. В настоящее время в районе капустного поля он расширяет русло реки, освобождая ото льда узкое место, где обычно происходят заторы.

Во-вторых, с 4 апреля начинает осуществляться контроль воды на реках Кан (район промнасосной станции) и Малая Камала (район санатория-профилактория «Березка»). Все показатели будут передаваться в диспетчерскую службу предприятия, ЕДДС по Зеленогорску и Топливную компанию «ТВЭЛ» ежедневно, два раза в сутки, а в случае нештатных ситуаций – незамедлительно.

На основании проведенных замеров можно констатировать, что уровень воды в реке Кан низкий. Что касается толщины льда, то в этом году она меньше прошлогодних показателей и находится в диапазоне от 30 до 60 см. Также мало и снега. И наконец, температурный режим благоприятствует тому, чтобы весенний паводок прошел без всяких осложнений, так как по прогнозам синоптиков резкого повышения температуры не ожидается. Однако известно, что погода любит преподносить сюрпризы, поэтому необходимо быть ко всему готовым.

АКТУАЛЬНО

Грипп запоздалый

Елена БЕЛАЯ

Как сообщает главный государственный санитарный врач по г. Зеленогорску А.С. Александров, сезонный уровень заболеваемости ОРВИ превышен в 1,6 раза. Превышение эпидемического порога совокупного населения составило 26,6 %.

Грипп зарегистрирован среди организованных детей во всех возрастных группах. По данным вирусологического исследования, от заболевших выделяется вирус гриппа типа А и В. Лабораторные исследования это подтверждают.

В целях предупреждения, локализации и ликвидации массовых заболеваний гриппом населения Госсанэпиднадзор направил в администрацию города следующие предложения (с 1 апреля до особых указаний):

– запретить проведение всех массовых культурно-развлекательных и спортивных мероприятий в детских образовательных учреждениях, учреждениях культуры и спорта и других учреждениях и организациях, независимо от форм собственности, расположенных на территории г. Зеленогорска;

– при выявлении в общеобразовательном и дополнительном образовательном учреждениях групповых заболеваний ОРВИ и гриппом (20 % и более от численности коллектива) в одном классе (группе) приостанавливать учебный процесс в классе (группе) на 7 дней;

– в случае вовлечения в эпидемический процесс учащихся двух и более классов (групп) с общим числом пострадавших 30 % и более от численности учащихся образовательного учреждения временно приостанавливать учебный процесс в образовательном учреждении на 7 дней;

– обеспечить работу учреждений здравоохранения всех типов в ограничительном режиме – запретить вход посетителей в стационарные учреждения здравоохранения;

– организовать работу фильтров для разграничения приема температурящих больных, введение режима ношения лицевых масок медицинским персоналом, введение режима текущей дезинфекции, обеззараживания воздуха и усиление режима проветривания во всех помещениях учреждений.

Кроме того, Госсанэпиднадзор предлагает обеспечить проведение комплекса санитарно-противоэпидемических мероприятий на всех предприятиях, в учреждениях и организациях, независимо от форм собственности, расположенных на территории г. Зеленогорска, а также всем гражданам.

А именно:

– соблюдение санитарно-гигиенического режима в помещениях, особенно в местах скопления людей;

– поддержание необходимого температурного режима, усиление режима проветривания, проведение влажной уборки с применением дезинфицирующих средств, обладающих вирулицидной активностью;

– прекращение допуска посетителей в учреждения интернатного типа;

– введение масочного режима;

– своевременное выведение из коллективов лиц с симптомами ОРВИ и гриппа.

Для предупреждения массовых заболеваний жителей ОРВИ и гриппом Госсанэпиднадзор рекомендует при первых признаках заболеваний обращаться за медицинской помощью и строго выполнять все назначения врача.

ПЕРСОНА

И зонтик ЭХЗ – от всех невзгод

**Федор РАСКОЛЬНИКОВ,
фото Дмитрия КОНОВАЛОВА**

В минувшую пятницу состоялись торжественные проводы на заслуженный отдых бессменного – в течение 22 последних лет – главного инженера ОАО «ПО «Электрохимический завод» Юрия Андреевича Кулинича.

Началось торжество с того, что исполняющий обязанности заместителя генерального директора по управлению персоналом Александр Качанов зачитал приказ по Госкорпорации «Росатом», где значилось: «За добросовестный труд, успехи в профессиональной деятельности и большой личный вклад в развитие атомной отрасли наградить нагрудным знаком отличия Госкорпорации по атомной энергии «За заслуги перед атомной отраслью» I степени Кулинича Юрия Андреевича». По поручению Госкорпорации под дружные аплодисменты зала генеральный директор Сергей Филимонов вручил награду, затем – почетную грамоту губернатора Красноярского края за многолетний добросовестный труд и большой вклад в развитие промышленности края.

В своем «слове по поводу» Сергей Васильевич сказал:

– Придя на завод молодым специалистом, Юрий Андреевич проработал здесь 44 года, из них ровно половину – в должности главного инженера. Это – огромная непрерывная ответственность. О том, что Юрий Андреевич очень хорошо справлялся со своими обязанностями, о его высочайшей надежности говорит тот факт, что за эти годы на предприятии не произошло ни одного серьезного нарушения производственного процесса. От всего коллектива, от той плеяды инженеров, которую вы воспитали, и от себя – вам, Юрий Андреевич, слова нашей благодарности и признательности. Здоровья вам и оптимизма!

Далее слово было предоставлено главе Зеленогорска Александру Тимошенко. Он признался, что в бытность свою главным инженером МСУ-20 очень многому научился у Юрия Андреевича – как в профессиональном плане, так и в плане выстраивания отношений с руководством, коллегами, подчиненными. Глава города вручил Юрию Андреевичу памятный адрес, пожелал здоровья и бодрости и выразил надежду, что депутат городского Совета Кулинич сможет на своем посту сделать еще очень много хорошего для родного города.

Много теплых слов в адрес Юрия Андреевича высказал председатель профкома предприятия Павел Агеев. Руководитель отдела маркетинга и сбыта Галина Колыгаева вручила ему «зонтик ЭХЗ», сказав, что теперь он будет закрывать его от всех невзгод.

Кроме того, оригинальные подарки уходящему на заслуженный отдых коллеге подготовили представители службы механика ЭХЗ. Они вручили Юрию Андреевичу шуточные подарки: макет центрифуги «12-го поколения» и «мешок урана» на тот случай, если понадобится в домашних условиях произвести продукт для продажи.

В своем ответном выступлении Юрий Андреевич поблагодарил заводчан и пожелал тем, кто приходит на смену ветеранам, трудовых успехов, профессионализма и стабильности, чем всегда отличались работники Электрохимического завода.

УЧЕНИЯ

Высокая степень готовности

**Федор РАСКОЛЬНИКОВ,
фото Анатолия ЕВСЮКОВА**

28 марта на территории ЭХЗ прошли плановые пожарно-тактические учения «по тушению пожара в здании с наличием радиоактивных веществ и источников ионизирующего излучения».

В учениях участвовали пожарные части №№ 1, 2, 4 и 6 СУ ФПС № 19. Были задействованы восемь пожарных машин, коленчатый подъемник с лафетным стволом и штабная машина, 40 штатных пожарных и 20 членов заводской добровольной пожарной дружины – от центральной заводской лаборатории, электрохимического цеха, цеха производства изотопов и цеха ревизии машин.

Были приняты следующие исходные установки. Условное возгорание произошло в одном из помещений ЦЗЛ – в результате короткого замыкания в электрическом шкафу управления оборудованием, затем огонь по воздуховодам перешел на кровлю здания. Была объявлена условная эвакуация работников, находящихся в здании ЦЗЛ.

Задачей участвующих в тушении было не допустить, чтобы огонь перекинулся на кровлю соединительного коридора – для чего кровля условно заливалась водой, – а затем окончательно подавить очаги возгорания в помещении и на крыше. В здании работали три звена газодымозащитной службы, два отделения проводили тушение на кровле – здесь был задействован коленчатый автоподъемник с лафетным пожарным стволом, еще два звена пожарных находились в резерве.

Одновременно к месту условного возгорания была экстренно созвана заводская комиссия по чрезвычайным ситуациям во главе с главным инженером предприятия Юрием Кулиничем; во время учений членами комиссии отрабатывались навыки радиообмена информацией со штабом пожаротушения и подразделениями добровольной пожарной дружины.

Учения показали высокую степень готовности пожарных СУ ФПС-19 и членов ДПД ПО «ЭХЗ» к тушению пожаров на объектах с наличием радиоактивных веществ: огонь был оперативно отсечен от кровли соединительного коридора, в течение 40 минут возгорание было локализовано, а еще через 20 минут условный пожар был потушен полностью.

Проверяющая комиссия констатировала, что огнеборцы с поставленной задачей вполне справились: все подразделения, принимавшие участие в учениях, получили оценку «удовлетворительно».

УПРАВЛЕНИЕ ПЕРСОНАЛОМ

Главный акционерный капитал – люди

Григорий РОСТОВЦЕВ,
фото из архива

Вскоре на предприятиях Госкорпорации «Росатом» пройдет очередное, второе, исследование вовлеченности персонала. Подробно об этом мы беседуем с руководителем отдела оценки и развития персонала Виктором Варакиным.

– Итоги прошлогоднего исследования показали, что в Росатоме, и в ПО «ЭХЗ» в том числе, на фоне высоких показателей по таким факторам, как репутация компании и удовлетворенность результатом своей деятельности, удовлетворенность работников работой топ-менеджеров корпорации составляет менее 30 %. Почему?

На мой взгляд, это несправедливо. Задача высшего руководства – формировать стратегию. В Росатоме сегодня четко сформулирована долгосрочная программа деятельности, которая, по сути, и есть концентрированная стратегия. Возможно, она не бесспорна в деталях и, несомненно, будет корректироваться, но основные цели и направления определены, и программа уже действует.

Так что низкий показатель удовлетворенности работой топ-менеджеров это, скорее, проявление традиционной нелюбви подчиненных к начальству, нежели трезвая непредвзятая оценка. Кроме того, как мне представляется, топ-менеджмент многие ассоциируют со всей управляющей надстройкой отрасли, со всеми ее конторами, клерками и т. д., к которым действительно много претензий, связанных со стилем их работы.

– Приведите пример такого стратегического направления?

– Любой руководитель, поставивший перед собой стратегическую цель, неизбежно обращается к инвентаризации имеющихся ресурсов. А главный в современном мире ресурс – люди. Человеческий капитал. Это подтвердил на состоявшейся в конце прошлого года в Москве конференции «Люди Росатома» глава Госкорпорации Сергей Кириенко. Он заявил, что одним из непременных условий лидерства компании на мировом рынке является отвечающая духу времени кадровая политика.

В своем выступлении, которое было размещено в нашей корпоративной информационной сети, он привел простую и очевидную формулу «стоимости» этого капитала, который тем больше, чем более компетентны составляющие его сотрудники и – чем более они мотивированы на исполнение своей работы! То есть – вовлечены в деятельность предприятия.

На ЭХЗ персонал достаточен по количеству и в целом компетентен. Но что касается мотивации – тут есть над чем задуматься и над чем работать. По всем моделям мотивационного поведения, базовыми его факторами являются удовлетворенность зарплатой, условиями труда и качеством социального пакета.

Здесь наше предприятие занимает лидирующие позиции не только в Топливной компании, но и в Росатоме в целом. Хотя, на мой взгляд, есть обоснованные претензии не к концепции системы оплаты труда, а к ее реализации. Но это проблема больше техническая, и постепенно все приводится к норме.

Мотивация не исчерпывается сферой оплаты труда. Высшая ее ступень – это полная реализация потенциала сотрудника, достижение высоких рубежей в профессии и (или) в административной карьере. Насколько эти устремления могут быть реализованы, насколько вся производственная среда – на нашем конкретном предприятии – способствует удовлетворению потребностей работников в самореализации? Прошлогодние исследования показали: у нас, как и в Росатоме в целом, только 28 % работников удовлетворены тем, насколько их карьерные устремления могут быть реализованы.

В упомянутом выступлении на конференции глава Росатома указал на необходимость построения системы «карьерных лифтов», позволяющей высококвалифицированным и амбициозным работникам в полной мере проявить свои лидерские качества. Мне, правда, ближе аналогия с наклонной плоскостью – пока человек непрерывно карабкается вверх, добиваясь новых успехов, он на ней держится. Как только остановился, прекратил активность – скатывается вниз. Считаю, что именно эта модель должна присутствовать во всех наших построениях системы кадровых перемещений.

– Сначала этих активных и амбициозных нужно выявить...

– Разумеется. И здесь мы переходим к термину, который прямо звучит в названии нашего отдела, – «оценка персонала». Эффективным «карьерный лифт» станет, если он не только поднимается вверх, но иногда и спускается вниз на один-два этажа, чтобы высадить одного «пассажира» и впустить другого. Приводным механизмом такого лифта является система оценки эффективности деятельности персонала, в частности, система «РЕКОРД».

Если система оценки будет работать в соответствии с теми задачами и критериями, которые в нее заложены, если она перестанет быть – не для всех, конечно, но для многих – чем-то средним между формальностью и обузой, тогда мы сможем решить многие проблемы, в том числе и проблемы карьерного роста.

Сейчас мы подходим к очередной оценочной кампании. Оценивать будут всех: и руководителей, и рабочих.

Основных целей кампании – две. Первая – чисто утилитарная: установление профессионального статуса работника и, соответственно, величины переменной части его заработной платы. Вторая – выявить наиболее эффективных сотрудников и на основе этой оценки сформировать пул работников, наиболее перспективных в плане карьерного роста.

– А что показала в этом плане прошлогодняя оценочная кампания?

– Вновь сошлюсь на данные, приведенные Сергеем Кириенко. В среднем по Госкорпорации (и на ЭХЗ тоже) в ходе прошлогодней оценки среди руководителей всех ступеней считанные единицы были оценены ниже среднего уровня. А вот по оценке независимых консалтинговых организаций, по отдельным компетенциям (ориентация на результат, например) уровень менеджеров Росатома ниже, чем не только в первой десятке топ-компаний, но и в целом по России. Для меня это стало удивительным и не очень приятным открытием: мы-то привыкли себя считать очень крутыми, способными, деятельными... Так что систему оценки придется корректировать.

– В каком направлении?

– Если одним словом, то сделать ее более адекватной. Есть такое понятие – «гамбургский счет». В стародавние времена цирковые борцы периодически собирались почему-то в Гамбурге и выясняли, кто из них самый сильный на самом деле, а не по запланированным победам на арене.

В коллективах все по этому самому счету давно друг друга оценили. И если уровень профессиональных знаний оценивается не всегда объективно, то уж уровень управленческих компетенций – насколько в том или ином работнике проявлены лидерские качества, насколько правильно, грамотно он выстраивает свои коммуникации с подчиненными, коллегами, руководством – всем хорошо виден. И тут люди узнают, что оценка, данная руководителем, резко отличается от той, что дает коллектив...

Профанация всей кампании – это полбеды, главное – удар по той самой вовлеченности, которая является предметом нашего разговора. Поэтому задача нашего отдела – донести до руководителей всех уровней: то, насколько ответственно они подойдут к оценке персонала, настолько, в конечном итоге, продуктивно персонал будет работать.

– В прошлом году на ЭХЗ активно формировался кадровый резерв. Эта работа продолжается?

– В этом году мы резко снизили численность кадрового резерва – с двух-трех сотен до 70 человек: чтобы организовать работу с каждым резервистом по плану его индивидуального развития (речь о должностях среднего звена управления – уровень начальников подразделений). При этом руководителям подразделений не возбраняется – и даже приветствуется – резервировать свои внутренние должности, выстраивать свою систему резервирования.

– Расскажите о проекте «Эффективные коммуникации».

– Мы собираемся с помощью специалистов по информационным технологиям нашего предприятия и коллег из ЗАО «Гринатом» в ближайшее время реализовать проект, условно называемый «Эффективные коммуникации».

Суть в следующем: с помощью сетевых ресурсов решаются вопросы по улучшению производственных и организационных процессов. Проект основан на использовании технологии так называемого краудсорсинга. Не стану подробно описывать, что это такое, желающие без труда найдут эту информацию. Скажу лишь, что с помощью этой технологии получены многие эффективные результаты в разных областях.

Мы хотим использовать сетевой ресурс для решения, в первую очередь, некоторых наших проблем в уязвимых позициях вовлеченности персонала, например в таком ее факторе, как «процессы, политики, процедуры».

Говоря конкретно, сможем дать высказаться всем заинтересованным работникам предприятия, всем тем, кто хочет быть услышанным, – что нужно предпринять для реального улучшения того или иного процесса.

При этом сами пользователи ресурса выстраивают рейтинговую оценку предложений и дают возможность руководству предприятия выбрать из них оптимальное. В этой системе можно будет тестировать решения, которые руководство намерено принять, или те, что уже приняты.

И что еще очень важно: внедрение этой системы позволит выявить и поощрить (и материально, и в карьерном плане) наиболее активных, творчески мыслящих работников, потенциальных лидеров. Приказ об организации «Эффективных коммуникаций» на днях подписан генеральным директором. Мы надеемся, что этот канал прямой вовлеченности персонала в деятельность предприятия заработает уже в мае. Насколько мне известно, в системе Росатома мы первые, кто внедряет эту технологию.

NUCKIDS-2012

«Все дети талантливы!»

Яна ГИЛЬМИТДИНОВА,
фото Дмитрия КОНОВАЛОВА

Информационный центр по атомной энергии в Красноярске на один день превратился в творческую площадку для юных талантов из Зеленогорска и Железногорска – 28 марта здесь прошел кастинг Международного детского проекта «Nuckids-2012».

Илья Малышев

Настя Иванова

Вот уже в четвертый раз Госкорпорация «Росатом» предоставляет детям работников атомной отрасли уникальную возможность – участвовать в постановке настоящего мюзикла. Талантливые ребятишки со всей России вновь соберутся в летнем творческом лагере, чтобы всего за три недели подготовить вполне профессиональный музыкальный спектакль.

Вместе с ними в проекте «Nuclear Kids» («Атомные детки») участвуют дети атомщиков Болгарии, Украины, Индии, Вьетнама, в этом году, вероятно, к ним присоединятся юные таланты из Венгрии, Канады, Великобритании и Турции. Однако для того, чтобы попасть в заветный список артистов мюзикла, ребятам надо постараться.

В этом году организаторы изменили схему отбора «атомных деток» – вместо концерта-конкурса, который уже успел полюбиться зеленогорцам, и последующего финального отбора в Москве, было решено провести профессиональный кастинг в регионе. К участию в кастинге приглашались все желающие в возрасте 11–15 лет – были бы таланты! Из Зеленогорска таких оказалось не так уж много – всего восемь человек. Попробовать свои силы решились вокалистки из объединения «Планета» Анастасия Иванова и Злата Новоселова, участница театра-студии «Встреча» Вероника Воскресенская, вокалистки студии «Талисман» Алена Ковалькова, Софья Струтинская, Дарья Лапшина и Ксения Деткова.

Павел ПРОНИН, координатор Международного детского творческого проекта «Nuckids»:

– Одна из главных целей проекта «Nuckids» – показать людям, не связанным с атомной энергией, какие замечательные дети живут в атомных городах, в том числе – в ЗАТО. Не секрет, что люди, далекие от нашей отрасли, нередко предвзято относятся к атомщикам. И искренне удивляются, видя на сцене здоровых, красивых, талантливых ребятишек, которые умеют гораздо больше, чем большинство детей из любых других городов. Ну и, конечно, немаловажный момент – общение детей атомщиков из разных стран. По опыту прошлых лет мы знаем, что у юных артистов в нашем лагере завязывается крепкая дружба, они продолжают общаться. Можно сказать, существует уже настоящая социальная сеть «атомных деток».

Ксюша, к слову, в прошлом году уже съездила в летний лагерь «Nuckids» и побывала на гастролях во Вьетнаме с мюзиклом «Бункер свободы». Еще одна зеленогорская вокалистка – Алина Кибус, дважды участвовавшая в «атомных» мюзиклах, волею судьбы во время проведения кастинга оказалась в Новосибирске, где и прошла отбор вместе с детьми работников НЗХК.

Единственным представителем сильного пола и единственным же танцором среди зеленогорских участников оказался Илья Малышев, представитель Rave Electric Crew. Забегая вперед, скажем, что своим танцем Илья совершенно покорил отборочную комиссию – специалиста департамента коммуникаций Госкорпорации «Росатом» Павла Пронина и продюсера-воспитателя «Nuckids-2012» Ирину Баскакову. Он единственный из участников исполнил свою композицию от начала до конца, тогда как прочих комиссия останавливала в лучшем случае после первого куплета.

Увы, несмотря на произведенное впечатление, Илья вряд ли окажется в числе участников проекта – ему уже 16 лет, а возрастной ценз для «атомных деток» очень строгий. Однако Павел Пронин заверил, что обязательно покажет видеозапись выступления Ильи хореографам проекта – а вдруг?!

Вообще же участие в кастинге стало для юных артистов настоящим испытанием на прочность. По просьбе комиссии танцорам пришлось пробовать силы в вокале, певцам – танцевать и всем – демонстрировать актерские таланты. Судорожно вспоминая школьную программу, ребята читали стихи и пытались говорить по-английски. А еще – по воле режиссера действа Павла Пронина – перевоплощались то в старушку, собирающую грибы, то в ученого кота из Лукоморья, то в испуганную галку или распускающийся цветочек... Насколько им это удалось, мы узнаем в течение ближайшей недели, когда будут объявлены результаты кастинга.

Однако уже сейчас понятно, что в грязь лицом артисты из Зеленогорска и Железногорска не ударили.

– Нам понравились все ребята, все очень талантливы, – подчеркнул Павел Пронин. – И я буду очень удивлен, если из Зеленогорска и Железногорска никого не отберут. А для тех, кто не пройдет отбор, хочу подчеркнуть – это не значит, что вы хуже тех, кого выбрали! Перед нами стоит сложная задача – всего за три недели сделать качественный профессиональный продукт, у режиссеров и педагогов нет времени, чтобы кого-то тщательно готовить, поэтому в мюзикл отбирают тех ребят, кто максимально соответствует идее, образу, целям.

Результаты кастинга будут объявлены в течение ближайшей недели на официальном сайте проекта www.nuckids.ru, а также в соответствующей группе социальной сети «Вконтакте». Тех, чьи имена окажутся в списке, ждет незабываемая смена в лагере «Орленок» на Черном море, выступления в Москве, других городах России и за рубежом. Остальным мы настойчиво советуем не отчаиваться и – если возраст позволяет – готовиться к кастингу-2013.

Зеленогорск в летнем международном лагере «Nuckids-2012» будут представлять Дарья Антонюк, получившая приглашение после участия в «Зимней сказке» Росатома, Алина Кибус и Ксения Деткова.

КАДРЫ

Конкурс самовыдвижения объявлен

Со 2 апреля отдел оценки и развития персонала начинает прием документов для участия в ежегодном конкурсе самовыдвижения в кадровый резерв.

Одним из источников формирования кадрового резерва, в соответствии с «Положением о формировании и сопровождении кадрового резерва ОАО «ПО «Электрохимический завод», является открытый конкурс самовыдвижения. Его цель – выявить высокопотенциальных сотрудников, готовых развиваться и обладающих высокой мотивацией для занятия должности более высокого уровня, перспективных для кадровой ротации.

Конкурс проводится в отношении руководящих должностей всех подразделений предприятия.

Для участия в конкурсе необходимо направить в отдел оценки и развития персонала (ул. Бортникова 13, каб. № 209) служебную записку (не более 2–3 страниц), в которой должны быть указаны:

– данные участника (Ф. И. О., подразделение, в котором работает, занимаемая должность, контактный телефон);

– руководящая должность, на включение в резерв которой претендует участник;

– представление участника о необходимых улучшениях в выбранном направлении деятельности и в зоне ответственности выбранной должности, способах их реализации;

– результаты самооценки (какими качествами, знаниями, навыками, компетенциями обладает участник для успешной деятельности в выбранной должности);

– информация об участии в различного рода конкурсах, проектах (Госкорпорации «Росатом», Топливной компании «ТВЭЛ», ОАО «ПО «Электрохимический завод») в 2011 году.

Направлять служебные записки можно со 2 апреля по 25 мая.

Отбор кандидатов в кадровый резерв из числа участников конкурсная комиссия проводит в течение 20 дней со дня окончания приема документов. Окончательное решение о включении кандидатов в кадровый резерв принимается генеральным директором ОАО «ПО «Электрохимический завод».

Конкурсная комиссия не комментирует свои решения и служебные записки участников.

В течение десяти дней со дня завершения конкурса комиссия сообщает участнику о результатах (лично, по телефону или письменно).

НОВОСТИ

Россия не намерена сворачивать ядерную программу

Как сообщил помощник президента РФ Сергей Приходько, для России программа ядерной безопасности приоритетна.

Он напомнил, что руководством страны поставлена задача не сворачивать развитие атомной энергетики, а, наоборот, увеличить долю вырабатываемой энергии на АЭС, построить новые атомные станции. С. Приходько отметил, что РФ «продолжает делать финансовый вклад в международные усилия по физической безопасности». В качестве примера он привел работу образовательного центра в Обнинске, подготовку в котором ежегодно проходят сотни специалистов.

Россия успешно выполняет программу по вывозу ВОУ

Около 100 ядерных боеголовок можно создать из высокообогащенного урана, который вывезла Россия из реакторов разных стран в рамках программы нераспространения ядерного оружия, заявил глава Росатома Сергей Кириенко.

Всего Россией вывезено 1 600 кг высокообогащенного урана. Возвращенное в Россию топливо с этих реакторов перерабатывается и используется в дальнейшем как топливо для АЭС и частично возвращается на исследовательские реакторы, но уже с 20 % обогащения, а не с 90 %.

Техснабэкспорт планирует работать с японским регенератом

По словам главы Tenex-Japan Сергея Плужника, Техснабэкспорт рассчитывает к концу 2012 года договориться о первых поставках японского регенерированного урана для переработки в РФ.

Речь идет о проекте по обогащению в России хранящегося в Европе регенерированного урана, принадлежащего японским энергетическим компаниям, так называемом проекте «Регенерат».

Реализации проекта препятствовало отсутствие действующего межправительственного соглашения между РФ и Японией о мирном использовании атомной энергии, которое вступит в силу к началу мая. Техснабэкспорт рассчитывает в 2012 году заключить до четырех новых контрактов с японскими компаниями на поставку обогащенного урана.

ЭКСПЕРТНЫЙ КЛУБ

Уроки Фукусимы

(Продолжение. Начало в №№ 11, 12.)

11 марта исполнился год с начала землетрясения и последовавшего за ним цунами, которые привели к аварии на АЭС «Фукусима-1».

«У России есть серьезные конкурентные преимущества»

Дмитрий КУМАНОВСКИЙ, начальник аналитического отдела ИК «ЛМС»:

– Несмотря на драматические последствия, вызванные разрушительным стихийным бедствием в Японии, после аварии на АЭС «Фукусима» отказались от атомной энергетики только те страны, где велико было влияние так называемых «зеленых» партий, занимающихся природоохранной деятельностью и продвижением возобновляемой энергетики. Таким образом, это решение было исключительно политическим, давно запланированным и тщательно подготовленным. Фукусима стала лишь еще одним поводом для «зеленых», чтобы напомнить общественности о необходимости радикальных изменений.

Тем не менее, даже в Европе характерно разделение мнений на счет необходимости отказа от атомной энергетики. Даже вокруг Германии сейчас целый ряд стран, например Франция, Чехия, Швеция, Литва, Россия и Белоруссия, готовы строить новые АЭС и обеспечивать энергией дефицит на общеевропейском рынке. Бельгия, также объявившая о готовности отказаться от атомной энергии, обусловила свое решение необходимостью обязательного замещения закрывающихся мощностей и сохранения цен на оптовом рынке электроэнергии страны.

В развивающихся странах, которые во многом зависят от доступности и дешевизны электроэнергии, по-прежнему нет никаких изменений по отношению к будущему атомной энергетики. Такие быстроразвивающиеся страны, как Индия, Китай, Вьетнам, выступают за строительство АЭС, хотя и с учетом негативного опыта Фукусимы.

Россия также сохраняет свою приверженность необходимости развития и совершенствования атомной энергетики как гарантии бесперебойного снабжения энергией промышленности и населения страны, развития новых технологий, совершенствования характеристик безопасности энергетического оборудования.

И в этом плане у России есть серьезные конкурентные преимущества. Являясь одним из лидеров на мировом рынке атомных технологий, пережив техногенную катастрофу в Чернобыле, сделав существенный скачок в совершенствовании безопасности атомных объектов, Российская Федерация существенно продвинулась в атомных технологиях дальше того уровня, который использовался в реакторах, построенных в Фукусиме.

«Атомная энергетика по-прежнему остается основной альтернативой традиционным энергоносителям»

Иван АНДРИЕВСКИЙ, управляющий партнер «2К Аудит – Деловые Консультации/Морисон Интернешнл»:

– Естественно, что авария на АЭС в Фукусиме стала значимой вехой в истории развития атомной энергетики. До аварии в Японии атомная энергетика переживала настоящий ренессанс. Безопасность атомных объектов после чернобыльских событий к началу двухтысячных годов вышла на новый уровень. Атом стал считаться основной альтернативой традиционным энергоносителям – нефти и газу. Все это привело к повышенному интересу к АЭС во всем мире.

ЧП на АЭС в Фукусиме поставила под вопрос дальнейшее развитие атомной энергетики. Как оказалось, существующие системы безопасности не способны на 100 % защитить АЭС от аварий.

Первая реакция на произошедшее была излишне эмоциональна. Многие страны приостановили программы по развитию атомной энергетики, некоторые государства заморозили проекты по строительству и модернизации АЭС, некоторые сообщили об остановке действующих реакторов. Казалось, что развитие атомной энергетики ожидает резкое торможение.

Однако уже через несколько месяцев появился более взвешенный анализ произошедшего. Причиной аварии на АЭС стало мощное цунами, которое практически смыло с береговой линии все инфраструктурные объекты. Сама станция при этом показала довольно высокий уровень внешней защиты – сама стихия не повредила реакторы. Взрыв, произошедший на станции, был вызван несовершенством внутренней защиты. Авария продемонстрировала необходимость дополнительной защиты систем охлаждения, в частности – в области независимых источников энергообеспечения.

Кроме того, авария выявила отсутствие грамотной стратегии ликвидации последствий катастрофы на ядерных объектах. Также немаловажным фактором, косвенно повлиявшим на произошедшее, стал и возраст АЭС, она была запущена в эксплуатацию около 40 лет назад. То есть на момент катастрофы АСЭ «Фукусима» не могла считаться современной.

Анализ аварии позволил сделать два важных для развития атомной энергетики вывода. Во-первых, был установлен вектор развития безопасности атомных реакторов. В этом направлении уже в ближайшем будущем можно ожидать новых решений. Также можно ожидать разработки общей стратегии действий по ликвидации последствий аварий на атомных объектах. Этот документ должен быть подготовлен под руководством МАГАТЭ.

Во-вторых, атомная энергетика по-прежнему остается основной альтернативой традиционным энергоносителям. Несмотря на то, что некоторые страны довольно резко отреагировали на аварию в Японии и начали даже закрывать действующие реакторы, многие государства продолжают поддерживать развитие атомной энергетики. Это, прежде всего, быстроразвивающиеся страны АТР, которые активно наращивают энергопотребление.

И делается это не из-за энергодефицита, а исходя из того, что повторения Фукусимы вполне реально избежать. Конечно, теперь подход к строительству АЭС изменится – к проектам будут предъявляться дополнительные требования по безопасности. Однако закрывать программы по развитию атомной энергетики многие страны не стали.

«Очевидно, что большинство стран в мире по-прежнему привержено развитию атомной энергетики»

Иан ХОРЛЕЙСИ, пресс-секретарь Всемирной ядерной ассоциации:

– Хотя сразу после аварии на АЭС «Фукусима-1» многие страны, имеющие собственную атомную энергетику, задумались о своей энергетической политике, на сегодняшний день становится ясно, что абсолютное большинство из них остались твердыми сторонниками дальнейшего развития своих ядерных программ. И, как это бывает с любой крупной промышленной аварией, заявили о том, что учтут уроки и повысят безопасность своих объектов. Только несколько стран выступили против атомной энергетики. Сейчас они столкнулись с проблемой роста цен на электричество и роста выбросов CO_2 в попытках найти альтернативы.

Страны, которые ранее планировали начинать ядерные программы, в нескольких случаях отложили эти планы (например, Таиланд), в нескольких отменили (например, Венесуэла и Италия), а другие подтвердили свой курс (Вьетнам, Турция, Польша), попрежнему считая выгодными инвестиции в атомную энергетику. Те, кто дальше всех продвинулся в своих планах по созданию собственной атомной энергетики, остались верны своему выбору.

Если говорить о странах с развитой ядерной энергетикой, следует

отметить, что в США, где находится наибольшее число действующих реакторов, общественная поддержка атомной энергетики остается сильной. Франция больше, чем какая-либо другая страна в мире, полагается на атомную энергию, и, как результат, цены на электроэнергию в этой стране одни из самых низких в Европе, и выбросы углекислого газа тоже на самом низком уровне.

Будущее атомной энергетики в Японии будет зависеть от результатов пересмотра энергетической политики и докладов по результатам расследования причин аварии. После аварии на АЭС «Фукусима» представители японских властей несколько раз заявляли о намерениях сократить зависимость от этого способа получения энергии в будущем, выступая за увеличение доли альтернативных источников. Ранее ставились цели по увеличению доли атомной генерации до 40 % – к 2017 году и до 50 % – к 2030 году.

Впрочем, власти Японии четко заявили о намерении возобновить работу тех реакторов, которые были остановлены для проведения проверок. Кроме того, правительство одобрило план по продолжению эксплуатации атомных блоков до 60 лет. Простой АЭС привел к резкому росту для Японии цен на топливо – порядка 30 млрд долл. ежегодно, в то время как угроза энергодефицита привела к значительным последствиям в обществе и в промышленности.

В России заявленные планы по строительству новых АЭС изменены не были: страна планирует увеличить свои атомные мощности почти вдвое к 2020 году. В середине декабря 2011 года был сдан в эксплуатацию новый реактор – 4-й энергоблок Калининской АЭС. Строительство АЭС в России продолжается, формируя значимую опору энергетической политики, а российские компании очень активно ищут проекты за рубежом: не так давно были подписаны контракты на строительство атомных станций во Вьетнаме и Турции.

В Южной Корее 21 атомный реактор поставляет 31 % электроэнергии, потребляемой в стране. В середине 2011 года был подтвержден план по получению 59 % электроэнергии с 40 атомных реакторов к 2030 году.

Китай после аварии на АЭС «Фукусима» временно приостановил процесс одобрения строительства новых АЭС. Ожидается, что процесс будет возобновлен в 2012 году. В настоящее время у Китая самая амбициозная в мире программа по строительству новых АЭС: 26 реакторов уже строятся, 51 реактор планируется построить, и еще много реакторов предполагается.

У Чешской Республики твердые планы по строительству, по меньшей мере, двух реакторов в краткосрочной перспективе. При этом потенциальные планы по развитию атомной энергетики после Фукусимы пересмотрены не были.

Авария на японской АЭС не повлияла на энергетическую политику властей Индии в том, что касается объема планируемых атомных мощностей. По-прежнему актуальны планы по присоединению к национальным сетям примерно 60 ГВт атомных энергомощностей к 2030 году. Впрочем, на нескольких площадках строительства возникла серьезная оппозиция со стороны населения, которую власти пытаются преодолеть.

В ЮАР власти находятся на стадии одобрения плана, по которому 10 ГВт новых атомных энергомощностей станут частью энергетической корзины к 2030 году. Этот пан был подтвержден спустя лишь несколько дней после аварии на АЭС «Фукусима», и власти до сих пор не давали намека об изменении своих намерений.

В Великобритании планы по строительству нового поколения АЭС остаются в силе. Три консорциума по-прежнему намерены построить десять атомных реакторов (около 16 ГВт).

В странах, где был озвучен отказ от развития имеющейся атомной энергетики, это было политическим решением, не обоснованным ни заключением регулятора, ни рациональными экономическими объяснениями. В случае с Бельгией и Швейцарией окончательный курс на данной стадии далек от ясности. В случае с Бельгией и Германией движение в сторону отказа – это не новый курс, а скорее, возвращение к недавно измененному курсу, который предусматривал ограничение сроков эксплуатации реакторов и отказ, в конечном счете, от использования атомной энергии в этих странах.

Только об одной стране с развитой атомной энергетикой можно сказать, что она твердо отказалась от нее в результате аварии на японской АЭС, – это Германия. До аварии в Германии работали 16 реакторов, один был остановлен для модернизации. После аварии правительство ФРГ предпочло немедленно и навсегда остановить семь самых старых реакторов и не подключать еще один, который проходил модернизацию. Власти также объявили о возвращении к прежней политике отказа от атомной энергии, которая приведет к остановке последнего германского реактора к 2022 году (в случае если эта политика будет реализована).

Экономический эффект от закрытия этих АЭС и постепенного отказа от атомной энергетики будет огромный – не только для Германии, но и для региона в целом. В Германии уже сейчас цена электричества одна из самых высоких в Европе и растет год от года. В результате закрытия семи атомных реакторов импорт электроэнергии в страну немедленно резко возрос, ужесточив спрос и повысив цены во всем регионе.

Выбросы углекислого газа непременно вырастут тоже, поскольку власти четко обозначили намерение построить около 20 ГВт мощностей угольной и газовой энергетики. Эксперты оценили, что отказ от атомной энергетики приведет к росту выбросов на 370 млн тонн CO_2 в атмосферу в период с 2011 по 2020 годы.

В Бельгии пересмотр политики относительно атомной энергетики произошел значительное время спустя после аварии на Фукусиме. Только в ноябре 2011 года временное правительство решило пересмотреть план 2009 года, по которому АЭС будут работать около 50 лет, и остановить их на десять лет раньше.

Таким образом, самые старые бельгийские реакторы придется закрыть в 2015 году, но это будет очень сильно зависеть от того, насколько страна сможет найти необходимые объемы энергии из других источников.

Власти Швейцарии предпочли наложить вето на строительство новых атомных мощностей взамен старых. Это означает, что, исходя из 50-летнего срока эксплуатации, атомная генерация в стране прекратит свое существование в 2034 году. Однако процесс принятия решений в Швейцарии довольно долгий, и решение правительства еще не стало законом – и может никогда им не стать. Для окончательного решения вопроса потребуется год или более.

В заключение хотелось бы отметить, что хотя политика может меняться день ото дня, очевидно, что большинство стран в мире попрежнему привержено развитию атомной энергетики, а политически обусловленный откат назад ограничился лишь несколькими странами в Центральной Европе. В среднесрочной перспективе развитие, бесспорно, замедлилось, но долгосрочные перспективы остаются хорошими: сроки эксплуатации растут, планы по строительству новых мощностей остаются в силе в большей части Азии. Атомная энергетика остается очень важным поставщиком миру чистой, экономически выгодной и надежной энергии, как сейчас, так и в будущем.

«Для здорового человека дополнительное облучение в малых и сверхмалых дозах практически не имеет никаких последствий»

Ирина ЗЫКОВА, ФГУН «Санкт-Петербургский научно-исследовательский институт радиационной гигиены имени профессора П.В. Рамзаева» Федеральной службы по надзору в сфере защиты прав потребителей и благополучия человека:

– К настоящему времени, через год после аварии, для населения Дальнего Востока психологические последствия, в общем, скорее всего, малозначимы. Для населения в ситуации радиационной аварии правдивая информация о ней важна, как воздух. Радиация не дана человеку в прямом ощущении; все, что человек знает о радиации, – это показания приборов, умозрительные заключения о ней и иная информация.

Важнейшие условия аварийного информирования – доверие человека к источнику информации. По форме это должна быть непротиворечивая и ясно изложенная информация на правильном русском языке. Обязательно надо давать информацию из нескольких источников.

Реакцию населения нельзя обозначить только как «у страха глаза велики». Из опыта прошлых аварий очевидно одно – в наше время утаить информацию невозможно, рано или поздно население всю эту информацию получит полностью.

Для здорового человека дополнительное облучение в малых и сверхмалых дозах практически не имеет никаких последствий для здоровья; организм даже не замечает такого дополнительного воздействия. А вот длительное состояние тревоги за свое здоровье, за свою жизнь, ощущение постоянной опасности не только снижает качество жизни человека, но, несомненно, отрицательно влияет на его здоровье.

Целый ряд заболеваний сердечно-сосудистой системы, желудочно-кишечного тракта, онкологических заболеваний и т. д. прямо так и классифицированы – «стресс-зависимые». В настоящее время состояние радиотревожности в виде повышения оценки опасности радиации для здоровья имеется у части населения, особенно у тех, кто не имеет научно-обоснованного представления об опасности радиации, причем вне зависимости от наличия или отсутствия ситуации радиационной аварии.

КОМСОМОЛЬЦЫ ЭХЗ

Это наша с тобой биография

Подготовили Наталья ГАВРИЛОВА, Светлана ИСАЧЕНКО,
фото и документальные материалы предоставлены музеем истории города

«Мне не думать об этом нельзя, и не помнить об этом не вправе я...» – невольно возникают в памяти строки, когда листаешь пожелтевшие страницы исторических документов. Да, не вправе мы забывать тех, чья биография стала судьбой нашего города, нашей страны, нашей эпохи... Центр по связям с общественностью ОАО «ПО «ЭХЗ» и музей истории города к 50-летию Электрохимического завода открывают совместный проект «Это наша с тобой биография», посвященный комсомольцам ЭХЗ. Предлагаем вашему вниманию уникальные документы: «Строки биографии комсомольской организации ЭХЗ», своеобразную летопись, посвященную 25-летию заводской комсомолии, и несколько сохранившихся с тех времен информационных выпусков комитета ВЛКСМ Электрохимического завода. Мы сознательно не стали редактировать тексты и сохранили стиль документов, для того чтобы вы почувствовали дух того времени, окунулись в атмосферу молодости, энтузиазма и юношеского задора...

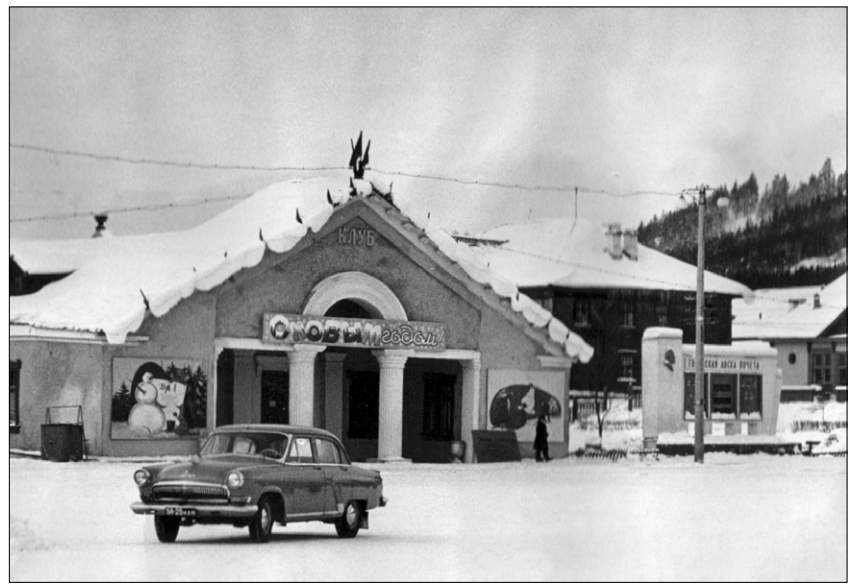

Клуб «Строитель»

ГОД 1957-Й

Август. Образовалась комсомольская организация УКСа ЭХЗ. Секретарем комсомольской организации избран Беляков Владимир Иванович, заместителем – Самусевич Лев Николаевич. Первыми комсомольцами в организации были Полевков Алексей Дмитриевич, Козлова (Левакова) Нина Ивановна, Захаренко (Апатова) Любовь Ивановна, Шатько (Самусевич) Галина Дмитриевна, Шалыгина Нина Александровна, Хамзина (Кузенкина) Нина Павловна.

ГОД 1958-Й

С 1 по 15 марта прошла первая зимняя Спартакиада. В комсомольскую организацию влились комсомольцы Смольников Н.Г., Лобанов Е.И., Масленников А.И., Кириллов Г.М., Кофанова Ю.Н., Шугуров Ю.Ф., Терентьев В.А., Апатов А.Т. и другие. Начато строительство клуба и танцплощадки. Каждый комсомолец отработал на строительстве по 20 часов. На районных соревнованиях в г. Заозерном команда предприятия заняла первые места по волейболу, баскетболу. Честь команды отстаивали Беляков В.И., Смольников Н.Г., Харитонов Б.В., Полевков А.Д., Самусевич Л.Н., Шугуров Ю.Ф.

В 1958–1959 гг. команда завода по лыжам выступала на первенстве ЦС. В состав команды входили Талалеев Николай, Масленников Аркадий, Лобанов Евгений.

С июля комсомольская организация включилась в трудовую вахту «40-летию ВЛКСМ – достойную встречу!», сделана разбивка площадки и стрелкового тира в районе музыкальной школы.

Тесная связь установилась между комсомольцами завода и МСЧ-42 – совместная художественная самодеятельность, походы, спорт.

В декабре строительство гидроузла объявлено ударной комсомольско-молодежной стройкой, были проведены первые субботники.

ИНФОРМАЦИОННЫЙ ВЫПУСК № 4 КОМИТЕТА ВЛКСМ ЭХЗ

ГОД 1959-Й

Январь

23.01 состоялся первый слет бригад и ударников коммунистического труда. Принято обращение участников слета бригад, борющихся за звание «Бригада коммунистического труда», которое зачитала Самусевич Г.Д. – член бюро РК ВЛКСМ. В нем говорилось: «Мы строим новый социалистический город, у нас еще много неблагоустроенных мест, и, кроме нас самих, никто не будет создавать нам уют и удобства для нормальной работы, учебы, жизни и отдыха. Проявим максимум инициативы для благоустройства нашего города, общежитий, казарм, красных уголков, Ленинских комнат, спортивных площадок и стадионов. Организуем у себя массовый спорт, коллективы художественной самодеятельности, будем читателями художественной литературы, сделаем все, чтобы не на словах, а на деле жить, учиться и работать по-коммунистически. Наш долг – не останавливаться на достигнутом, а идти вперед, обмениваться опытом и из бригад коммунистического труда создать коммунистические смены... Мы заверяем нашу родную Коммунистическую партию, что не пожалеем сил и энергии в борьбе за право носить высокое звание члена коллектива коммунистического труда. Клянемся стать гвардейцами армии труда, отдать весь жар пламенных сердец, всю силу молодых рук успешному выполнению грандиозных планов семилетки».

Комсомольская организация завода выступила инициатором: своевременно и постоянно обеспечивать рабочих фронтом работ, помогать им правильно организовывать свой труд, наладить техническую учебу с целью повышения квалификации и овладения смежными профессиями.

Февраль

Проведен лыжный пробег до клуба села Ильинка в честь выборов в Верховный Совет РСФСР и местные Советы. Инициаторами пробега выступили комсомольцы Кузьминых, Талалеев, Полевков.

Комсомольская организация завода приняла самое активное участие в работе агитпункта на выборах в Верховный Совет РСФСР и местные Советы. Наши первые агитаторы: Полевков А.Д., Самусевич Л.Н., Самусевич (Шатько) Г.Д., Леваков Г.Н., Левакова (Козлова) Н.И., Шугуров Ю.Ф., Терентьев В.А., Апатова (Захаренко) Л.И., Апатов А.Т.

Март

11.03 состоялся первый слет молодых специалистов.

В комсомольской организации предприятия начались занятия по изучению документов и материалов XXI съезда КПСС. Организованы секции: тенниса, баскетбола, волейбола, туризма, которые ведут тренеры-общественники. В клубе военного городка строителей проводились занятия секции классической борьбы (тренер-общественник – Алексей Полевков).

Взято шефство над строительством НФС, организован комсомольский штаб.

Комсомольский актив, который состоялся 27 марта с повесткой «Задачи комсомольских организаций в свете требований XXI съезда КПСС», постановил: в 1959 году положить в комсомольскую копилку за счет рационализации и изобретательства, за счет экономии и бережливости 2 млн рублей, собрать 1 000 т металлолома, создать объединенные спортивные коллективы.

Объявлено шефство над строительством школы на предприятии, которую намечено сдать 5 августа 1959 года.

Комсомольская организация предприятия (секретарь Беляков В.И.) обязалась дать 1,5 млн рублей экономии, призвала участников актива шире участвовать в рационализаторской и изобретательской работе. Только за четыре месяца (январь – апрель) комсомольцы предприятия подали 15 рационализаторских предложений с экономическим эффектом 219 тыс. рублей.

(Продолжение следует.)

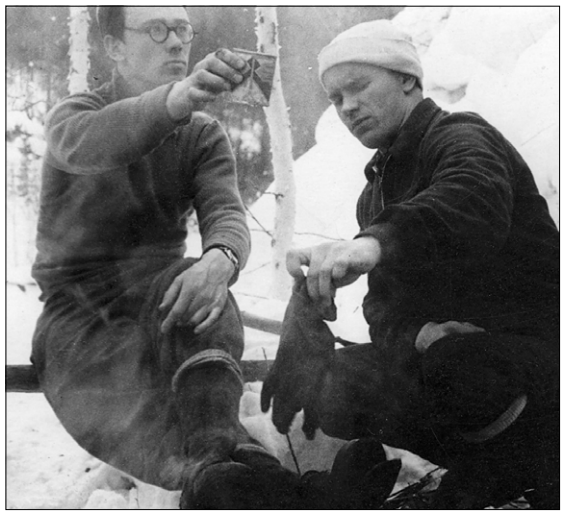

На берегу реки Барги, 1959 год

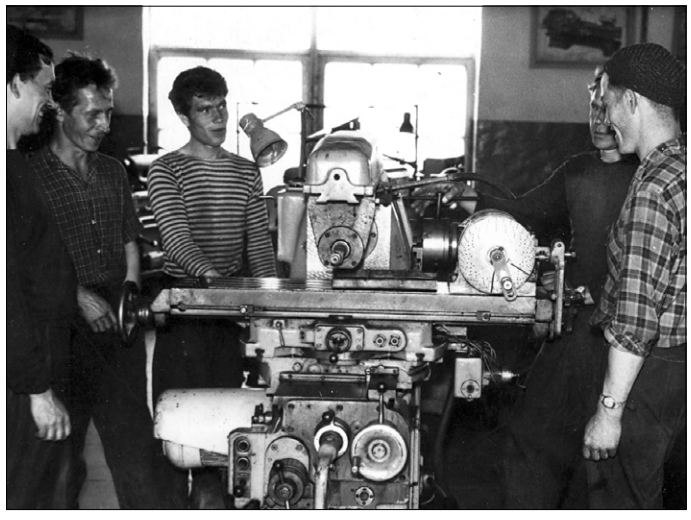

Комсомольцы призвали шире участвовать в рационализаторской и изобретательской работе

СПАРТАКИАДА

Игра на три результата

Вадим ТЕРЕНТЬЕВ,
Александр КОЗЛИХИН

Во Дворце спорта «Нептун» 28 марта состоялись решающие матчи комплексной спартакиады ЭХЗ в самом зрелищном виде спорта, каким, без сомнения, является мини-футбол.

В первом матче встречались команды цехов № 70 и № 46. Эта игра была важна для распределения призовых мест. И как в таких случаях говорят: «это игра на три результата», поскольку при любом из трех исходов этого матча, итоговая турнирная таблица имела бы три разных вида.

У обеих команд перед этой встречей было по шесть очков. Футболисты цеха № 46 сразу повели со счетом 2:0, но удержать легко добытое преимущество им не удалось. Игроки цеха № 70, благодаря голам Дениса Мотина и Александра Вольфа, сравняли счет – 2:2. Так закончился первый тайм.

Однако во втором тайме запасной игрок цеха № 70 Виталий Кононович сделал хет-трик, принеся своей команде победу со счетом 6:3 и бронзовые медали. На результате матча сказалось отсутствие ключевого игрока цеха № 46 Сергея Мисевро и основного вратаря Дениса Дьякова, получившего в предыдущем матче с командой цеха № 59 травму. Команда цеха № 46 заняла пятое место, пропустив вперед еще и команду заводоуправления, уступив ей в личной встрече со счетом 4:9. Хотя в случае победы в этом матче команда цеха № 46 могла бы в турнире занять второе место.

В решающей встрече на спортивной площадке сошлись команды цеха № 55 и цеха № 101. Несмотря на то, что финальный турнир проводится по круговой системе, эту игру, без преувеличения, можно назвать финальным матчем. С той лишь разницей, что ничья была на руку спортсменам цеха № 55, не потерявшим перед игрой ни одного очка.

Состав команды-победительницы по мини-футболу: вратари – Вадим Кознев, Александр Коваленко; полевые игроки – Владимир Митрошенков (капитан команды), Роман Закаблуков, Николай Белохонов, Алексей Горохов, Сергей Зорков, Олег Волков, Владимир Зырянов.

Встреча полностью оправдала статус финальной. Футболисты цеха № 55 быстро открыли счет, раззадорив игроков цеха № 101, которые благодаря двум голам Ильи Трусова, по одному – Константина Струговца и Александра Гущи, повели с вполне комфортным для матчей равных команд счетом 4:1.

Именно в таких матчах становится понятно, что такое класс игроков. Вместо того чтобы начать играть от обороны при разнице +3, молодые футболисты цеха № 101 побежали забивать еще, а более опытные игроки цеха № 55 раз за разом наказывали их, забивая в быстрых контратаках. И к перерыву счет сравнялся – 5:5.

А во втором тайме команда цеха № 55 не дала забить футболистам цеха № 101 ни одного мяча, а, наоборот, сделала в контратаке счет 6:5 в свою пользу усилиями Владимира Митрошенкова. С таким счетом матч и завершился. Команда цеха № 55 вполне заслуженно, после годичного перерыва, стала чемпионом заводского футбольного турнира, выиграв в этом году все свои матчи.

Немаловажная деталь: за последние две недели спортсмены цеха № 55 в третий раз подряд удостоились звания чемпионов Электрохимического завода. Успеху в мини-футболе предшествовали их первые места в волейболе и малой спартакиаде.

В этом году команда заводоуправления, пробившись в финальный турнир (шесть лучших команд) лишь по разнице в один мяч, опередила в подгруппе команду ЦЗЛ и впервые заняла четвертое место.

Это, безусловно, является успехом, так как ранее команда заводоуправления по футболу никогда выше шестого места в заводских турнирах не поднималась. Итоговое шестое место в турнире заняла команда цеха № 59. С 7-го по 12-е места в турнирной таблице распределились так: «Гринатом», цеха №№ 53, 16, СибМЗ, №№ 58, 54 соответственно.

ТЕННИС

Все решило одно очко

Александр КОЗЛИХИН,
фото Павла СТАСЕНКО

Марафон комплексной спартакиады ПО «ЭХЗ» набирает обороты. Едва завершились соревнования по мини-футболу, как в минувшие выходные состоялись игры по настольному теннису.

Битвы мастеров теннисных ракеток проходили в специализированном зале стадиона «Труд» с 31 марта по 1 апреля. И хотя финал соревнований пришелся на День смеха, страсти на спортивной площадке разгорелись нешуточные.

В этом году борьбу за звание чемпиона вели 11 команд, хотя изначально заявку подавали 14. Не участвовали команды цехов №№ 59, 78 и СибМЗ.

Все команды, по шесть человек в каждой, в предварительном турнире разделили на три группы, согласно расположению мест по итогам прошлогодней спартакиады. В первую группу вошли представители цехов №№ 101, 53, 55 и 48. Вторую группу составили команды цехов №№ 46, 54, заводоуправления и «Гринатома». Третья была представлена командами цехов №№ 70, 58 и ЦЗЛ.

В финал соревнований, в котором разыгрывались с первого по шестое места, предсказуемо вошли спортсмены цехов № 101, 53, 46, 54, 70 и 58 – по две команды из каждой группы. Представители заводоуправления выступали в ослабленном составе, поэтому несколько сдали завоеванные позиции и в этом году не стали участниками решающих сражений.

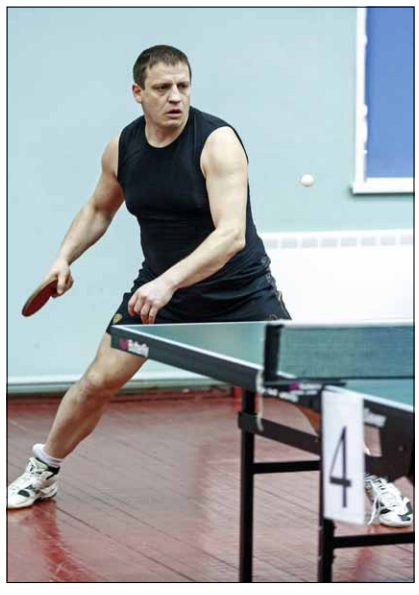

Станислав Сапов, цех № 46

По словам главного судьи соревнований Андрея Агасяна, в финале не обошлось без интриги. Дело в том, что капитаны команд перед началом финальных встреч конфиденциально определяли номера ракеток, и только по ходу игры можно было понять, насколько точно с выбором угадал капитан, а также насколько удобен тот или иной противник. Каждая команда финальной шестерки провела по пять стыковых встреч. На чемпионский титул могли рассчитывать две достаточно ровные и сбалансированные сборные – команды цехов №№ 101 и 70. В команде цеха № 101 подобрался оптимальный состав. Это касается, прежде всего, вернувшегося на завод после службы в армии молодого, но весьма перспективного Никиты Рашкина.

Победители и призеры комплексной спартакиады ПО «ЭХЗ» 2012 года по настольному теннису:

1 место – команда цеха № 101: Никита Рашкин, Юлия Казанцева, Виктор Щербинин, Денис Алексеенко, Павел Рауд, Сергей Шестопалов.

2 место – команда цеха № 70: Александр Алферовский, Андрей Червяков, Александр Вольф, Денис Мотин, Анатолий Музальков, Вера Обухова.

3 место – команда цеха № 53: Александр Грызин, Юрий Леоненок, Евгений Бердыев, Олег Степаненко, Андрей Иванов, Олег Морозов.

Прекрасно и стабильно играет сильнейшая теннисистка завода Юлия Казанцева. С каждым разом прибавляют в мастерстве Виктор Щербинин, Денис Алексеенко и Павел Рауд. В итоге с перевесом всего в одно очко – 3:2 – в мачте с цехом № 70 команда цеха № 101 одержала трудную и яркую победу, таким образом отстояв свой чемпионский титул.

Команда цеха № 70 поднялась на вторую ступень пьедестала, улучшив свой прошлогодний результат на одну позицию. В борьбе за третье и четвертое места все решало также одно очко. Команда цеха № 46 – серебряный призер 2011 года – неожиданно уступила команде цеха № 53, которая ныне сотворила небольшую сенсацию и с шестого места в 2011-м дошла до бронзовых медалей заводский соревнований 2012 года. Хотя она набрала одинаковое с командой цеха № 58 количество очков, но в личной встрече оказалась сильнее. Поэтому у цеха № 58 – четвертое место, а представители цеха № 46 довольствовались пятым. Замкнула шестерку сильнейших команда цеха № 54.

7 апреля во Дворце спорта «Олимпиец» пройдет заключительная часть заводских соревнований. Команды цехов №№ 48, 55, ЦЗЛ, «Гринатома» и заводоуправления определят с 7-го по 11-е места.

ОФИЦИАЛЬНО

О проведении аукциона по продаже имущества Открытого акционерного общества «Производственное объединение «Электрохимический завод»

I. Общие положения

1. Форма аукциона: открытый по составу участников, открытый по форме подачи предложений по цене. Аукцион проводится в порядке и на условиях, определенных в настоящем извещении и конкурсной документации об аукционе по продаже имущества Общества.

2. Собственник имущества, выставляемого на аукцион, – Открытое акционерное общество «Производственное объединение «Электрохимический завод».

3. Организатор торгов/продавец: Открытое акционерное общество «Производственное объединение «Электрохимический завод».

Место нахождения: 663690, Россия, Красноярский край, г. Зеленогорск, ул. Первая Промышленная, д. 1.

Почтовый адрес: 663690, Россия, Красноярский край, г. Зеленогорск, ул. Первая Промышленная, д. 1.

Контактные лица:

– начальник отдела корпоративного управления и собственности (ОКУС) Максимова Светлана Алексеевна, телефон (391-69) 9-41-61, факс (391-69) 9-20-94.

– ведущий специалист по управлению собственностью ОКУС Ивашина Елена Николаевна, телефон: (391-69) 9-36-14;

– специалист 2 категории по управлению собственностью ОКУС Касяшникова Оксана Сергеевна, телефон: (391-69) 9-25-42.

Время работы: в рабочие дни, с 8.30 до 17.30, (в пятницу – с 8.30 до 16.15), обеденный перерыв – с 13.00 до 13.45, время +4 мск.

Адрес электронной почты: okus@ecp.ru.

4. Дата начала приема заявок на участие в аукционе по продаже имущества и предложений о цене: 17 апреля 2012 г.

5. Дата окончания приема заявок на участие в аукционе по продаже имущества и предложений о цене: 11 мая 2012 г.

6. Время и место приема заявок, получения документации об аукционе по продаже имущества и ознакомления со сведениями об аукционе по продаже имущества: по рабочим дням, с 9.00 до 16.00 по местному времени, по адресу: 663690, Россия, Красноярский край, г. Зеленогорск, ул. Первая Промышленная, дом 1.

Контактные тел.: (391-69) 9-41-61, 9-36-14, 9-25-42.

С момента начала приема заявок организатор предоставляет возможность получения конкурсной документации об аукционе по продаже имущества, ознакомления с иными сведениями об аукционе по продаже имущества.

Прием заявок, выдача конкурсной документации об аукционе по продаже имущества и ознакомление со сведениями об аукционе по продаже имущества осуществляется по предварительной записи.

Ознакомиться с конкурсной документацией об аукционе можно по адресу: 663690, Россия, Красноярский край,

г. Зеленогорск, ул. Первая Промышленная, дом 1, с 17 апреля 2012 г. по 11 мая 2012 г., с 9.00 до 16.00 часов (местного времени) и на интернет-сайте ОАО «ПО «Электрохимический завод» – http://www.ecp.ru в рубрике «Продажа (аренда) объектов».

7. Дата и место рассмотрения заявок и определения участников аукциона по продаже имущества: 15 мая 2012 г., по адресу: 663690, Россия, Красноярский край, г. Зеленогорск, ул. Первая Промышленная, дом 1.

8. Дата, время и место проведения аукциона по продаже имущества и подведения итогов аукциона по продаже имущества: 17 мая 2012 г., в 10.00 по местному времени, по адресу: 663690, Россия, Красноярский край, г. Зеленогорск, ул. Калинина, 25/1, каб. № 24 (актовый зал).

9. К участию в аукционе допускаются претенденты, подавшие заявку, представившие необходимые документы и обеспечившие поступление на счет продавца суммы задатка в срок не позднее 11 мая 2012 г.

Задаток перечисляется в безналичном порядке на расчетный счет ОАО «ПО ЭХЗ»:

р/с № 40702810731140000782 в Зеленогорском отделении № 7815 Восточно-Сибирского банка Сбербанка РФ г. Красноярск,

БИК банка 040407627, кор. счет банка 30101810800000000627,

ИНН 2453013555,

КПП 246750001,

ОГРН 1082453000410.

10. Победителем открытого по форме подачи предложений по цене аукциона признается участник, номер карточки которого и заявленная им цена были названы аукционистом последними.

11. Протокол об итогах аукциона подписывается членами аукционной комиссии и победителем аукциона в день проведения аукциона в течение 1 часа после его окончания. Протокол об итогах аукциона является документом, удостоверяющим право победителя на заключение договора купли-продажи имущества. Договор купли-продажи имущества между продавцом и победителем аукциона заключается в срок не позднее 10 (десяти) рабочих дней со дня подведения итогов аукциона в соответствии с формой, являющейся приложением к конкурсной документации.

II. Сведения о лотах, выставляемых на аукцион по продаже имущества

Предметом аукциона является право на заключение договоров купли-продажи имущества.

Лот № 1: имущественный комплекс, расположенный по адресу: Красноярский край, г. Зеленогорск, ул. Вторая Промышленная, 24/1–4.

Сведения об имущественном комплексе, выставленном на аукцион:

Состав лота № 1: Имущественный комплекс, расположенный по адресу: Красноярский край, ул. Вторая Промышленная, 24/1-4, включает в себя:

– земельный участок с кадастровым номером 24:59:0105001:16, площадью 31 464 кв. м, по адресу: Красноярский край, ул. Вторая Промышленная, 24;

– здание блока вспомогательных помещений, инв. № 9032928, лит. В3, общая площадь 354,8 кв. м, по адресу: Красноярский край, ул. Вторая Промышленная, 24/2;

– здание ремонтных мастерских и профилактория АТК-2 КПП-2, инв. № 9032929, лит. В1, общая площадь 2 795,60 кв. м, по адресу: Красноярский край, ул. Вторая Промышленная, 24/1;

– здание административных, бытовых помещений АТК-2 КПП-2, инв. № 9032930, лит. В, общая площадь 1 040,70 кв. м, по адресу: Красноярский край, ул. Вторая Промышленная, 24;

– здание теплой мойки с малярной для машин и механизмов КПП-2, инв. № 9032931, лит. В4, общая площадь 794,20 кв. м, по адресу: Красноярский край, ул. Вторая Промышленная, 24/3;

– здание теплой стоянки на 50 дорожных машин, инв. № 9032932, лит. В2, В2/1, В2/2, В2/3, общая площадь 2 837,80 кв. м, по адресу: Красноярский край, г. Зеленогорск, ул. Вторая Промышленная, 24/4.

Объекты принадлежат ОАО «ПО ЭХЗ» на праве собственности, на основании распоряжения Федерального агентства по управлению государственным имуществом «Об условиях приватизации Федерального государственного унитарного предприятия «Производственное объединение «Электрохимический завод» от 29.07.2008 г. № 1216-р

и Передаточного акта подлежащего приватизации имущественного комплекса Федерального государственного унитарного предприятия «Производственное объединение «Электрохимический завод» от 29.07.2008 г., о чем в Едином государственном реестре прав на недвижимое имущество и сделок с ним сделаны записи о регистрации

№ 24-24-13/008/2008-618,
№ 24-24-13/008/2008-732,
№ 24-24-13/008/2008-733,
№ 24-24-13/008/2008-734,
№ 24-24-13/008/2008-735,
№ 24-24-13/008/2008-736 (Свидетельства о государственной регистрации права 24 ЕЗ № 942791 от 11.09.2008 г., серии 24 ЕЗ № 943013 от 19.09.2008 г., серии 24 ЕЗ № 943012 от 19.09.2008 г., серии 24 ЕЗ № 943011 от 19.09.2008 г., серии 24 ЕЗ № 943005 от 19.09.2008 г., серии 24 ЕЗ № 943004 от 19.09.2008 г.).

Размер задатка на участие в аукционе по продаже имущественного комплекса: 358 000 (триста пятьдесят восемь тысяч) рублей.

Начальная цена лота: 35 770 000 (тридцать пять миллионов семьсот семьдесят тысяч) рублей, в том числе НДС.

«Шаг аукциона»: 358 000 (триста пятьдесят восемь тысяч) рублей.

Лот № 2: имущественный комплекс турбазы «Байкальский залив».

Сведения об имущественном комплексе, выставленном на аукцион:

Состав лота № 2: Имущественный комплекс турбазы «Байкальский залив», расположенный в Республике Бурятия, Кабанский район, местность Байкальский прибой, турбаза «Байкальский залив», включает в себя:

– земельный участок с кадастровым номером 03:09:760101:0047, площадью 14 461 кв. м, по адресу: Республика Бурятия, Кабанский район, местность Байкальский прибой, в 2 км от блок-поста № 19 к западу;

– коттедж № 1А, инв. № 1100364, лит. Ф, общая площадь 452,3 кв. м;

– коттедж № 4, инв. № 1100365, лит. С, С1, общая площадь 154,5 кв. м;

– коттедж № 7, инв. № 1100366, лит. Т, общая площадь 255,9 кв. м;

– здание (склад), инв. № 1100368, лит. А, общая площадь 126,7 кв. м;

– здание (сторожка), инв. № 1100369, лит. В, общая площадь 3,2 кв. м;

– здание (эллинг), инв. № 1100388, лит. Б, общая площадь 126,7 кв. м;

– здание (баня), инв. № 1100389, лит. Г, общая площадь 87,4 кв. м;

– здание (туалет), инв. № 1100372, лит. Д, общая площадь 41,4 кв. м;

– коттедж на 8 номеров № 3А, инв. № 1100390, лит. К, общая площадь 152,5 кв. м;

– коттедж на 8 номеров № 3Б, инв. № 1100391, лит. И, общая площадь 152,5 кв. м;

– коттедж на 8 номеров № 3В, инв. № 1100392, лит. З, общая площадь 152,5 кв. м;

– коттедж на 8 номеров № 3Г, инв. № 1100376, лит. Ж, общая площадь 152,5 кв. м;

– коттедж на 2 номера № 2, инв. № 1100377, лит. Л, общая площадь 175,2 кв. м;

– здание (коттедж с администрацией), инв. № 1100378, лит. Н, общая площадь 285,7 кв. м;

– здание столовой, инв. № 1100379, лит. П, общая площадь 714,9 кв. м;

– коттедж на 10 номеров № 5, инв. № 1100380, лит. О, общая площадь 122,9 кв. м;

– коттедж № 6, инв. № 1100382, лит. Р, общая площадь 178,1 кв. м;

– коттедж № 8, инв. № 1100383, лит. У, общая площадь 113,5 кв. м;

– пирс, инв. № 12210005, лит. М, общая площадь 435 кв. м;

– водонапорная башня, инв. № 12210007, лит. Е, общая площадь – 31,4 кв. м;

– очистное сооружение, инв. № 12210012, лит. Х, общая площадь – 160,7 кв. м;

– объекты движимого имущества, обеспечивающие функционирование зданий и сооружений турбазы «Байкальский залив»: бильярдная (инв. № 1100384), павильон проката спортинвентаря (инв. № 1100381), склад-холодильник (инв. № 1100385), хозяйственное здание (инв. № 1100386), юрта (инв. № 1100387), благоустройство (инв. № 12210008), внешние сантехнические сети (инв. № 12210004), выгреба (инв. № 12210002), напорная канализация от накопительного резервуара до очистного (инв. № 12210009), напорная канализация от очистного до фильтрующей траншеи (инв. № 12210010), наружная сеть электроснабжения (инв. № 12210011), подстанция КТП 400/10/04 У1 (инв. № 12210001), пожарные резервуары

(инв. № 12210006), сети электроснабжения 0,4 кВ (инв. № 12210003);

– права аренды на три участка из земель лесного фонда:

• участок площадью 0,6 га, предоставленный в аренду для строительства и эксплуатации гидротехнического сооружения (очистного сооружения) по адресу: Республика Бурятия, муниципальное образование «Кабанский район», в границах Кабанского лесничества, Большереченского участкового лесничества, квартал 6, выдел 17, 19;

• участок площадью 0,87 га, предоставленный в аренду для осуществления рекреационной деятельности по адресу: Республика Бурятия, муниципальное образование «Кабанский район», в границах Кабанского лесничества, Большереченского участкового лесничества, в квартале 6, выдел 17, и в квартале 7, выдел 3;

• участок площадью 0,3 га, предоставленный в аренду для осуществления рекреационной деятельности по адресу: Республика Бурятия, муниципальное образование «Кабанский район», в границах Кабанского лесничества, Большереченского участкового лесничества, в квартале 6, выдел 10.

Объекты принадлежат ОАО «ПО ЭХЗ» на праве собственности на основании распоряжения Федерального агентства по управлению государственным имуществом «Об условиях приватизации Федерального государственного унитарного предприятия «Производственное объединение «Электрохимический завод» от 29.07.2008 г. № 1216-р и Передаточного акта подлежащего приватизации имущественного комплекса Федерального государственного унитарного предприятия «Производственное объединение «Электрохимический завод» от 29.07.2008 г., о чем в отношении объектов недвижимого имущества в Едином государственном реестре прав на недвижимое имущество и сделок с ним 03.11.2008 г. сделаны записи о регистрации

№ 03-03-09/014/2008-493,
№ 03-03-09/014/2008-487,
№ 03-03-09/014/2008-494,
№ 03-03-09/014/2008-489,
№ 03-03-09/014/2008-488,
№ 03-03-09/014/2008-486,

№ 03-03-09/014/2008-492,
№ 03-03-09/014/2008-491,
№ 03-03-09/014/2008-490, (Свидетельства о государственной регистрации права от 03.11.2008 г. серии 03-АА № 452652, серии 03-АА № 452653, серии 03-АА № 452648, серии 03-АА № 452646, серии 03-АА № 452647, серии 03-АА № 452641, серии 03-АА № 452643, серии 03-АА № 452644, серии 03-АА № 452645), 05.11.2008г. сделаны записи о регистрации

№ 03-03-09/016/2008-370,
№ 03-03-09/016/2008-369,
№ 03-03-09/016/2008-365,
№ 03-03-09/016/2008-366,
№ 03-03-09/016/2008-360,
№ 03-03-09/016/2008-361,
№ 03-03-09/016/2008-364,
№ 03-03-09/016/2008-362,
№ 03-03-09/016/2008-363,
№ 03-03-09/016/2008-367,
№ 03-03-09/016/2008-368, (Свидетельства о государственной регистрации права от 05.11.2008 г. серии 03-АА № 452627, 03-АА № 452629, 03-АА № 452623, 03-АА № 452626, 03-АА № 452650, 03-АА № 452649, 03-АА № 452622, 03-АА № 452631, 03-АА № 452625, 03-АА № 452630, от 06.11.2008 г. серии 03-АА № 452624).

Объект недвижимого имущества – очистное сооружение – принадлежит ОАО «ПО ЭХЗ» на праве собственности на основании Разрешения на ввод объекта в эксплуатацию № 45 от 20.11.2008 г., о чем в Едином государственном реестре прав на недвижимое имущество и сделок с ним 06.01.2009 г. сделана запись о регистрации № 03-03-09/024/2008-150, (Свидетельство о государственной регистрации права от 06.01.2009 г. серии 03-АА № 482600).

Лесные участки являются собственностью РФ и предоставлены в долгосрочное пользование ОАО «ПО ЭХЗ» по договорам аренды лесных участков, заключенным с Республиканским агентством лесного хозяйства.

Размер задатка на участие в аукционе по продаже имущественного комплекса: 1 828 000 (один миллион восемьсот двадцать восемь тысяч) рублей.

Начальная цена лота: 182 827 000 (сто восемьдесят два миллиона восемьсот двадцать семь тысяч) рублей, в том числе НДС.

«Шаг аукциона»: 1 828 000 (один миллион восемьсот двадцать восемь тысяч) рублей.

Лот № 3: самоходное судно «Владимир».

Сведения об объекте недвижимого имущества, выставленном на аукцион:

Состав лота № 3: Самоходное судно «Владимир», находящееся по адресу: Республика Бурятия, Кабанский район, местность Байкальский прибой, турбаза «Байкальский залив».

Технические характеристики самоходного судна:

Тип и назначение: Буксирный теплоход.

Главные машины: 3Д6С2, один, 150 л.с.

Габаритные размеры: длина 17,3 м, ширина 3,7 м, осадка в полном грузу 0,87 м, осадка порожнем 0,78 м, наибольшая высота с надстройками (от осадки порожнем) 2,82 м.

Самоходное судно «Владимир» отстранено от эксплуатации на основании

Акта № 1 запрещения приостановления эксплуатации судна от 16.06.2008 г., выданного Восточно-Сибирским филиалом Российского речного регистра.

Судно принадлежат ОАО «ПО ЭХЗ» на праве собственности, на основании распоряжения Федерального агентства по управлению государственным имуществом «Об условиях приватизации Федерального государственного унитарного предприятия «Производственное объединение «Электрохимический завод» от 29.07.2008 г. № 1216-р и Передаточного акта подлежащего приватизации имущественного комплекса Федерального государственного унитарного предприятия «Производственное объединение «Электрохимический завод» от 29.07.2008 г., что подтверждается Свидетельством о праве собственности на судно, выданным 15.01.2011 г. Восточно-Сибирским управлением государственного речного надзора Федеральной службы по надзору в сфере транспорта, серии ТВ № 0031097, запись в Государственном судовом реестре РФ № 08-95 от 15.01.2009 г.).

Размер задатка на участие в аукционе по продаже имущественного комплекса: 96 000 (девяносто шесть тысяч) рублей.

Начальная цена лота: 960 000 (девятьсот шестьдесят тысяч) рублей, в том числе НДС.

«Шаг аукциона»: 48 000 (сорок восемь тысяч) рублей.

ФЕСТИВАЛЬ

Музыканты из ЗАТО

Вера ШАЛЯПИНА

В городе Заречном (Пензенская область) завершился X Межрегиональный фестиваль-конкурс исполнительского мастерства и методических работ преподавателей образовательных учреждений культуры и искусства городов Росатома.

Его учредителями являлись Государственная корпорация «Росатом», АНО «Территория культуры атомной отрасли», администрация г. Заречного. В фестивале-конкурсе участвовали 197 человек из 12 городов. Зеленогорск представляла делегация детской музыкальной школы в составе 11 человек.

В течение трех дней преподаватели вокала, фортепиано, народных, струнно-смычковых инструментов, художественного и прикладного творчества состязались в профессионализме в восьми номинациях. Их исполнительское мастерство оценивал профессорско-преподавательский состав Московской, Саратовской, Уфимской государственных консерваторий, а также ведущие музыканты страны.

Выступления преподавателей Зеленогорска получили высокую оценку членов жюри. Симпатии публики и звание лауреата I степени завоевала Светлана Степанова в номинации «Академический вокал», концертмейстер Оксана Андреева получила диплом «За лучшую концертмейстерскую работу», поразив членов жюри высокой звуковой культурой. Ансамбль «Карусель» (руководитель Л. Терновская), стал лауреатом II степени в номинации «Инструментальные ансамбли», покорив зрителей исполнительским мастерством и артистизмом.

Яркое исполнение своей сольной программы на гитаре позволило Юрию Бурмакину завоевать диплом лауреата II степени, а Екатерина Денеко была награждена дипломом «за внедрение новых методик в детское музыкальное воспитание».

Дипломантами конкурса стали и молодые преподаватели, впервые участвовавшие в конкурсе, – Денис Прудовиков и Евгений Бабич.

Финальной точкой стал гала-концерт лауреатов конкурса, по окончании которого члены жюри признались, что они увидели другую Россию, что их поразила колоссальная любовь к своему делу, которую продемонстрировали преподаватели детских музыкальных школ городов ЗАТО.

ТРАЕКТОРИЯ ЖИЗНИ

В День смеха

Антон ШПАК,
фото Евгения МИСЮКЕВИЧА

Активисты зеленогорских молодежных организаций МОЯОР, СМС, «Траектория жизни», «Молодая гвардия», а также клубов «Грифон» и «45 грань» в минувшее воскресенье побывали в реабилитационном центре для детей и подростков села Успенка.

Дата 1 апреля для поездки была выбрана неслучайно – сценарий, подготовленный работником ЭХЗ Даниилом Коковым, как раз и предполагал проведение традиционного Дня смеха.

На сей раз организаторы решили провести веселый весенний праздник в сельском клубе, о чем заранее договорились с местной администрацией. В назначенное время успенцы – и дети, и взрослые – собрались в клубе. Особыми гостями, как всегда, были дети из местного реабилитационного центра. Пока шла расстановка и настройка привезенной аппаратуры, внимание детворы заняли представители зеленогорского Союза молодежных сил. Затем к ним присоединились и представители красноярской молодежи, участники телепроекта «Обмани меня» на канале «ТВ-3», специально приехавшие на мероприятие, – группа фокусников. В их руках то появлялись, то исчезали монеты, карты, разноцветные шарики, а мальчишки пытались повторить фокусы за мастерами. Искусство престидижитации, показанное красноярцами, буквально заворожило публику.

Но вот ведущий Виктор Сайков объявляет открытие концерта. Символом хорошего настроения в этот день стали маленькие воздушные шарики, которые ведущий вручал каждому выходящему на сцену участнику.

Номера сменяли друг друга: задорная кадриль от старшеклассников лицея № 174, танцы без правил, представленные завсегдатаями поездок в Успенку командами «Реактив», «Рэйв Электро» и «Вайлд Пауэр», увлекшись, они устроили на сцене короткий танцевальный баттл. А участники клубов «Грифон» и «45 грань» показали театрально-историческую зарисовку, со средневековыми костюмами и сражением на шпагах.

Интеллектуальной разрядкой для зрителей стал следующий номер – мини-викторина с шуточными вопросами. Зрители дружно отвечали на вопросы, набирая жетоны за каждый правильный ответ, а после викторины смогли обменять их на забавные, в стиле первого апреля, призы.

Ярким завершением концерта стала песня «Желаю» в исполнении Дарьи Антонюк, в конце которой все творческие коллективы под аплодисменты зрителей вышли на сцену. После чего изрядно проголодавшиеся артисты поспешили в столовую детского реабилитационного центра, где организаторы уже подготовили чай, пиццу и разные сладости. Следующая встреча зеленогорцев с Успенкой состоится 1 июня – в рамках слета молодежных объединений «Цитадель» и международного Дня защиты детей.

ВОЕННОЕ ДЕЛО

Служить по контракту

Воинская часть № 3475 приглашает на военную службу по контракту молодых ответственных парней, отслуживших в рядах Российской армии.

Денежное довольствие – 30 000 рублей в зависимости от тарифного разряда, плюс социальные гарантии.

Обращаться по адресу: ул. Гагарина, 52, строевая часть, тел. 3-55-17 (коммутатор).

Семья Британовых благодарит коллективы химического цеха и цеха химической очистки за помощь и моральную поддержку в связи с похоронами бывшего работника цеха № 54 Николая Борисовича Британова.

ИМПУЛЬС·ЭХЗ
Еженедельная газета **Тираж 8 600 экз.**
Издается со 2 января 1989 г. Выходит 1 раз в неделю

УЧРЕДИТЕЛЬ: ОАО «ПО «Электрохимический завод»

Газета зарегистрирована Восточно-Сибирским региональным управлением регистрации и контроля за соблюдением законодательства о средствах массовой информации и печати при комитете РФ по печати г. Иркутска. Регистрационный № И-1103.

Сдано в набор 29.03.2012 г., подписано в печать 04.04.2012 г.

АДРЕС:
663690, Россия, Красноярский край,
г. Зеленогорск, ул. Калинина, 25/1,
Центр по связям с общественностью (ЦСО)
E-mail: cip@ecp.ru.

Мнения, высказываемые в материалах газеты, могут не совпадать с точкой зрения редакции. Рукописи не рецензируются и не возвращаются.

Свежий номер газеты «Импульс-ЭХЗ» в формате PDF – на официальном сайте предприятия в разделе «Корпоративные издания» (http://www.ecp.ru) и на сайте ЦСО в интранет предприятия (http://cso01.asup.ecp.ru).

РЕДАКЦИЯ:
РЕДАКТОР – Г.В. Якубовская (тел. 9-37-03).
СЕКРЕТАРЬ – тел. 9-37-02.
ФОТОСТУДИЯ – Д.А. Коновалов (тел. 9-37-62).

Отпечатано в типографии ООО «НОНПАРЕЛЬ».